ПЯТИЛЕТКА ХЬАЛХАРА ШУ ДІАДОЛАДАЬД СОВЕТСКИ НАХА.

Коммунизм хьалъеча керда толамаш доаха шу хургда из!

ДЕРРИГАЧА МЕХКАШКАРА ПРОЛЕТАРЕШ, ВІАШАГІКХЕТА!

СЕРДАЛО

(«Свет»)

Советски Союза Коммунистически варте Нохч-Гіалгіай обкома, Нохч-Гіалгіай АССР Лакхеъьарча Советен Министрий Советен орган.
Орган Чечено-Ингушского обкома Коммунистической партии Советского Союза, Верховного Совета в Совета Министров Чечено-Ингушской АССР.

АРАДУВЛ 1923 ШЕРА ДЕНЗ

ШИНАРДИ 4 ЯНВАРЬ 1966 шу № 2 (4170).

Мах 2 кап.

ХИЙ—КХАШКА!

Юртбоахама культурай хьувкъам лакхбора бокхха кхоачам ба республика хий дехка лаьттан. Хий дехка лаьттан шерзарцен долаш дараш бокъонца карадерзарцен дувзаденна да вай республике дІахо а юртбоахама культурашца хьувкъаьвра доІш.

Техльарча шерашка бокъонца гучадаьнна хиш дехкача лаьттан тІа дІайийна хІамаш дикаГІа хьувкъаш хилар. Иштта хий ца дехкача лаьттан тІа йийнарел 50—75 процент дикаГІа хилар 1964 шера совхозашкен колхозашкен хий дехкача лаьттан тІа йийна юрта боахама культурраш.

Хий дехкача лаьттан хІара гектара тІара ца бола алат 21,7 центнер даьлар, хий ца дехкача лаьттара даьнначул 6,5 центнер дукхаГІа да из. Алатийна лаьрхІа дІайийна хьажІІаш 28,2 центнер е 10,6 центнер дукхаГІа, шекара свекла 199 центнер е 86 центнер дукхаГІа, бьаьда лаарш 134 центнер е 70 центнер дукхаГІа. Йинза агротехнически комплексашкен юкъе а кхувлаш боагІача бозрамаГІа хий дийкхача боахамашка ахьы а лаккара хьувкъам кхебир.

1964 шерара пийсинча хий дехка лаьттан 1965 шера 10 эзар гектар дукхаГІа лар.

Хий дехкача лаьттан хІара гектара тІара ца бола алатий хьувкъан 22,5 центнер да, из хул соаькарчул 0,8 центнер дукхаГІа. Бьаьда лаарий хьувкъан 89 центнер совбальнаьв уьйх шера. Хий дехкачен ца дехкачен лаьттай цхьан гектара тІа кхечча ка бола. культурай хьувкъама юкъера юкъъ 7 центнер, гурахьа дувча кІина — 4,3 центнер, алатийна лаьрхІа йийнача хьажІІа — 8,6 центнер, шекара свекла — 38 центнер я.

Белгалдакхха деза, хий дехкача лаьтташтта уж хьоькамаш кІезнга хилар. Уж лаккаГІа хурдлар, нагахь санна боахамий кулгалхошен специалисташен йолаш йоІча торонех бизза пайда эцарг. Хий дехкача лаьттан шерзарцен долаш дараш бокъонца карадерзарцен дувзаденна да вай республике дІахо а юртбоахама культурраш хьувкъаьвра доІш.

Техльарча шерашка бокъонца гучадаьнна хиш дехкача лаьттан тІа дІайийна хІамаш дикаГІа хьувкъаш хилар. Иштта хий ца дехкача лаьттан тІа йийнарел 50—75 процент дикаГІа хилар 1964 шера совхозашкен колхозашкен хий дехкача лаьттан тІа йийна юрта боахама культурраш.

Хий дехкача лаьттан хІара гектара тІара ца бола алат 21,7 центнер да

Партийни вахар

КОММУНИСТАШ ХЬАЛХА ЛАТТ

Сунженски районе «Цечя Эсхара» цIерачу колхозе партийни органе лаьн дуьхьа йоьхьа-ца — верриг а 74 коммунист. Хьаьх КПСС Уставо махкхаьра партийни органи структура лаьттIехьаьхьарчу ерриг партийни организацийн балха аьттув болх хьаьлаш хьахиннаш.

Тхоьй низаш тIедерзадаьлу саха хуьлдалдера стиле методашца эргалъ а тоаьра, лаьттанчаьра балхий культура айира, юргобаьхьна культурай дуьхьаьрчи хьайбай процессиности лакхьара колюьхий сарцаIебахара. Партийнчо хьаьхьаьчий шоьлла бе бера болх, цо лоарХIамегIарчу ученосташка коммунисташ дIаьвийс баь организаторан а партийно-политически а болх бу.

Мишта дIа-йоьх хьажабаьв коммунисташ производстве? Йоьхьана дерригача доаькъошна балхаш деш ба коммунисташ. Уж массина а хьалха лаьтт производстве, балхах ка йоьал, дика организаторашца ба. Шоьшта тIедехна декхарашца дика йоьачашдеш ба № 1 йолча шурий-товарни фермах заведующин Скорников Василий Иванович, механически мастерске заведующин Черстков Алексей Филиппович, жоа тIаьра салхазарашца дешарг ферма заведующин Зубков Иван Васильевич, кхьбарашца.

Механизаторашца ешI деш ба коммунисташ Ивадов Михаил Василь-евич, Пархомов Михаил Александрович, Болтаров Иван Сергеевич, хьаьжакабарашца. Царех хIаьрнаш 150 — 160 процент йоьачашкан балха воргаш.

Хьайбан неладерашта юкъе дикаIа лоарХIаш за векхаагIа воаг жа ту, коммунист Цатурян Армаис Артемович. Шо Iуьнах дечя хIара 100 жийна тIечьа 110 IаьхьарчIаьхьаьв ца, цара устагIанна чера 6,4 килограмм тха дьаьхьах, планах 4,6 килограмм мара доацаьна.

Иштта дика лоарХIаш а колхозе техник - осеменатор Комарова Нина Александровна. Нана - хьаьхьарчашца цо кхетанца воьмаьнен ду баьхьан долан хIара керттерча нана-хьаьхьа тIечьа 17,7 хурсе кхейна колхозе, планах 14 хурсе мара йоьачуа. Цуо совгIа на башка - дика саг эвечно деша ягIа техникуне биьлагIечу курсе. 1965 шера сентябрь беттa коммунисташ из хьажар хьаьбан леладений целоин парторганизацие секретарала. Шийна тIаьлилла гIулдаьх керттIа йоьачашкар цо.

1964 шу чахдоалаш кIьччаьха балха болчарна хьа а баьхьа кердача хьажабир парткомо коммунисташ: № 1 йолча шурий - товарни ферме ахийтар Орлова Надежда Ивановна. IаьхьтIа Озмеев Сулейман Маг-тас № 1 йолча бригаде трактористаIа вахийтар. Цар а бебаьзнаьр шоьйех бенна тешаш.

Артельан экономика чIеагIЕчара колхозхоцца цхьана уйла ешI, йоьхьо ен баьх коммунисташ. Производстве доацкара хьокъан а гойташ колхозхой шоьшта тIечьаьхьаьл цар боахама хьалхаьнна латта декхарашца сийлешца йоьачашкара.

Кхаьнна тIех коммунист волча производственни участкашца вIаьнагIЕчаьй партийни группаш, цу тайпара группаш хьаьвий №№ 1, 2 йолча кхаьл дегаьхьа бригаллаш, № 1 йолча шурий-товарни ферме, автогараже, механически мастерске — ерриг 5 партийни группа.

Къаьстта белгалбаьхка боагIа № 1 йолча шурий-товарни ферме партиргина болх (партгруппор нов. В. И. Соломатин). Кхетамца лелабу цу группа болх, ферме дам хьаьлле дедаьв группо.

Цхьаьнакхьа, ала йиш яц тха парторганизаце долда хIама вIаьнтIехьа да, аьлна. Цхьаьболча коммунисташца лерттIа йоьачашдан шоьшта тIаьденна декхарашца, морально чIогIа баьг. Бакъда, цу тайпарча хьалаш цIенкаштта беаь бу парторганизацие.

С. ВАСИЛЬНОВ.

Сунженски районе «Цечя Эсхара» цIерачу колхозе партийни секретарь.

Лохде продукцега дIадодар

Промышленни производстве эффективность лакхьара тIаьрзаьл лоарХIаме решенеш тIаьйийай КПСС ЦК сентябрьски Пленумо. Къаьстта бекхача лоарХIаме лерхI экономически рычагашц дегIаьккхьуьлу. Предприяте балха мах хоздаьлча системе керттера а хинна IаоттаII латт пайда, производстве рентабельность, реализаци яьча продукце боарам саина дела лоьхкамаш. Цунца дуьзаделина предприятеша махулла дукхагIа пайда эц дегIрачагА шоьй йоьачашкер. Цу гIулакха долча керттерча наьхьех цаI хинна Iаотташ латт къаьхьагена овсарле лакхьар — из да хьаьхьегамга дIадодар кIезиг, продукце елиништара дIайоьа да кIезе еза гIаьна. Продукце елиница яьккарга къаьхьгаш кIезигагIа да а болхйташ, хIара болдочоа лаьрхIа дукхагIа продукции яьккха торо я общества, долче, дIаьза йоьачашде йиш хургьа дегIаьхьа шоьй хьашташ.

Къаьхьгама овсарле лакхьларга цхьана дегIаьбагIаьрга продукции хьаьра боарам а. ХIара хьалха цIаьна, къаьхьгама овсарле лакхьлларо тIаьнуг предприятие продукции хьаьш воьдаьчу хьаьдолчун къаьдегаьг кIезигагIа дIабахIийтара. Цу дерригне Iалашца условно-массаьарча средствай чотах цеховни завода юкъаьрен расходаш ешаш кхоь. Расходаш кIезиг-ьр — товарни продукцета дIабода мах лохбара болча наьхьех цаI да, долче, лакхьлургьа предприятие коллектива балха эффективность а.

МалагIаш да-хьоI промышленни предприятешна къаьхьгама овсарле лакхьара дола хьалда наьккаш?

ЭгIарга хьалха — продукци дуьхьагIа яьккара гIо деш йоьа ерриг предприятешца продукце боарам лакхе йиш и ну производствана шийна хьатув болча наьхьашца. Нагахь санна междыдьта чаккхоахача промышленноста предприятех дувце, масала Йоьалергьа вай Грозненски заводашца. 1965 шу долалтун Новогрозненски заводе эргальхьа тоайр № 43-3 яьккхьаьчу кIезигна кIезигна установка. Цо йиш хилийтар установка овсарле лакхье. Цу совгIа, шийна къаьхьгача болхлой вIаьшIехьлаьлар белдаьна дуьхьа дуьхьагIа чаккхьяьккхьа, хьаьчу керттерча продукта — базорн автобезина боарам 12 процент совбалнца. Установка эргальхьа тоайр балхан долаш шоьш - хинхьа бесса йиссий условие - массаьарга расходаш, долче, лохбеннаш шера хьаьдоьаьхьаьчу продукце мах.

Мехилаьтхьа цIенъаьь продукци къаьхьоагIар балхан долаш йоьагIа чуа 3 процент дуьхьагIа сийрда междыдьта продукцийн яьхар Грозненски междыдьта чаккхоахача заводе уьх шера остарйр беттa. Дуьхьал цун чотах 151 эзар сом чухаьлъ а баьккхар цар продукцега дIабода мах. Технологически установкаца къаьхьгама овсарле лакхьара гIулакха доарХIаме фактор я ремонт ца еш ха дуьхьагIа царга яьккийтар. Цо йиш хилийтъ ьалха хиннча бесса условно-массаьарга затраташ йоьлаше продукци дуьхьагIа яьккха а, из кIийчьара гIабода мах лохбе а. Цу гIулакха уьх тIехьъьарча шерашка дика толамаш лаьхьа гроозненски междыдьта довхаьрашца. Уьх тIехьъьарча 5 шера ремонт ца еш йоьккха ца йIаьхьара чотах кхы а 700 эзар тонн совгIа междыдьта чаккхьяьккхьа гроозненски междыдьта чаккхоахача завода коллективо. Цунца цхьана 230 эзар сом совгIа чIогIа баьккхьаб шоьй продукце мах. 3—4 бетагара 600—800 денга кхаччалца ца йоьккх цхьаьлочча установкашца ремонт ца еш.

Новогрозненски заводе шоьшта йIаьхьий каталитически установкашца ремонт ца еш йоьккха ца. Дуьхьал № 43-2 яьккха установка 300 ца гIа ца йоьккх ремонт ца еш. Шера цхьаьккхьаьчу продукце мах 47 эзар сома чухаьхьа баьккхьаб гIаьга.

Установкашца ремонт ца еш йоьккха та йIаьхьара чIогIа лоарХIаме да. Ремонт ца еш йоьккха. ХIара дикаьхьа яьх йиш я баьшш тоннаш междыдьта продукташ, долче, лакхьургьа цу участка кхаьхьегама овсарле, цунна цхьана лохдурбе продукцега дIабода мах. Установкашца ремонт яра ца кIезиг-ьр йиш я къаьхьегам дерттIа вIаьшIехьбаьккхийна, халачча баьхьашта механизацие ярца. Ремонт сихгагIа е вIаьшIехьлоаьл установка болх бешше оборудованеи аппаратуран цхьаьолча тайпашта ремонт еш хилча. Масала, Грозненски нефтемаслозаводе ерриг ача оборудованех 40 процент совгIа йоьчоа ремонт и технологически установкашца болх беча хана.

Къаьхьгама овсарле лакхьяьрга продукцета дIабода мах лохбарн доарХIамера фактор я мехилаьтхьа кIезиг технологически процессашца эргальхьа тоайрн комбинировани яри.

Дуьхьа та яи, мазута яьккийтарна а еш комбинированни хьисане мехилаьтха чаккхоахарг лоаьл термически яьккийтарна вIаьшIехьна хьаьна комбинированни хьисане мехилаьтха чаккхоахарг лоаьл термически яьккийтарна вIаьшIехьна хьаьна. Дуьхьа яи Грозненски химкомбинате полимеризацие процесс болх беш ешI, цу цахаьдаьл болх бергболаш дуьхьа мероприятеш йоьачашкIор химкомбинатна. Пуцца цхьана лачкхьелар установка овсарле. Цу масаьдолча гIулакхаьца шера 500 эзар сом гаргта чухаьлъ баьккхьар продукцега дIабода мах.

Меллаг'ча процессе къаьхьгама овсарле совъьккхьарга кIезиг доарХIаме болаш дан гIулакх деча персонала эпанеш, цар говзаьл лаьхьелга. ТIехь-тIехьаьгIа лаьхбу цу фактора доарХIаме, хIана аьлча междыдьта чаккхоаьа процессан да тIехьа чоалаьнгIа ухь, кердача оборудованеи приобраащиен Iалашъ уж. Поалаш йолча техникана болх беш хилча а оператор, слесарь, лаборанта квалифицированнегIа, санхетам лаьккагIа ме хуо овсарегIа а беркатегIа а хуо цун къаьхьгам.

Цуцухьа массийочча предприятешца даим болх беш я беаьлой Iоьмабеш йоьа группаин курсашн. «Грозненстехимзаводы» яьккха объединение дешарга комбинате уьх шера шоьй эпанеш лаьхьий 1000 саго. Эпанеш лаьхьярах дьаьна беркат хьаьлоьх уьх масало. Грозненски междыдьта чаккхоаьха завода КИП-а приборстА Синицина 4-гIа разряд яьккхьар. Iоьмаьалаьхьа хьалгагIа 3-ча разрядах болх беча хана 2 сахьаьт 45 минутн йоьккхьар по боарам белгалбеш йоьа прибор вIаьшIехьаьккхьаьн яьккха вIаьшIехьлаьнн, хIаьхьа хIанз цхьа сахьат хьаьхьа йистебоаьккх ца из болх.

Иштта да междыдьта чаккхоаьхьа промышленноста масалаш тIа къаьхьгама овсарле лакхьара доаькъ керттера достаташ (наьхьаш). Бокхьалдар аьлча, цу тIа долхаш дерригна. ХIанз а хуьх дукхга факторашца я хьегача кьих хьаьхулаш дар лаьхдеш. Ерригча колдертивай а хIара болдочун а декхар да дешна уж наьхьаш лелар, шиг производственна хьоначашкан гучадаьхьа, цаьрх бинза наьхьа яьца.

Р. МАРТИРОСОВ,

Грозненски производственно-товарни контора керттера экономист.

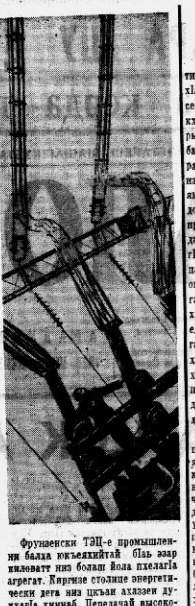

Фрунзенски ТЭЦ-е промышленни балха юьхьехьийтаьй бIаь эзар киловатт низ болаш йоьа пхеагIа агретат. Киринзе столице энергетически дега низ цхьан ахазаен дуьхьагIа хиннаб. Передачай высоковольтни линеца цигара яьккха, леамеси чIожеки чаьх а йоьахьш, сийнача Исык-Куле, Центральни Тянь-Шане яхьхь энерги.

Керда агретат гIиппоньсрацкарен монтажникашкарен хьа а йIца, лоацаьча хана цун проектни низара кхача лаьрхIаг энергетикаца.

Суна тIа: агретат бесс бе йоьлаьнгIалелха керда трансформатор тохкаш воалл электроеса смена начальник Сарембай Умурбаев.

А. Клекнейнова сурт

ТАСС фотохроника.

«ТЕЛЕБАТОСКОП» — иштта IIIIи тIиллай кIоарргана тIама гойташ йолча керда телевизионни аппаратах цун авторашца. Аппарата модель хьаьлй медицинсни инструментарен оборудованен Ерригсоюзни Iилма-тохнана института а. А. В. Вишневские тIеРачча хирургие Института а, инженерашен лоращен, техническени IилмаII кандидата Э. Б. Розенфельда кулгалца а цIи хезача хирурга профессора А. А. Вишневске даньа лоацаьн а.

Телебатоскон хьаьлй электронни, телевизионни, оптически устройствеех, цу чу иштта я рентгеновски IаIаграаш сердаьлон лелхийта мотитташ а. Цо хирурга торо лу уьнахочуьн кIаьда дегIа хьоаьсий, цIий, миаш. тIехкаш телевизионни экрана тIа бIаргаго. Чаьх са довгIаш саина хул сага дегI экрана тIа.

ХIанз тохкам беш я аппарата экспериментальни модель.

СУРТА ТIА: дIаьо тохкамаш да-ра телебатоскон кийчьеш боахк инженераш Б. А. Разыгрин, Б. В. Зотов, В. А. Бигков.

Г. НИКИТИНА сурт.

ТАСС фотохроника.

СОЦИАЛИЗМИ ДЕМОКРАТИИ

Социализми демократии — вIаьшагIдала йиш йолаш дан. Демократи дегIаьхьанга, ярг ца хилар социалистически системе моллагIча цIаьн сийтина доаьлаш а доацаш, цун ший дерригча тIулаьхьех доаьлл. Иштта да социалистически боламах, «Коммунизм — Йоьхийй лаьйоьхьаьнга» тIе Ленинаьн Владимир Ильич Ленина.

Экономически оагIонца дIаьлаьа, социалистически демократе мара яьа хьоачарг дIа общественни доаьлаьхьен ларда тIа латташ йоьа производстве дегIайоагIаьнга Iалашца. Нагахьа санна вассалитет производственни доаьлаьни способа лардаца маьхкара хьинкалле, цIаьнна мехилаьтхьа лаьнгIен болхой яьш рыжие бохкара-эцара «пергIатекх» производстева капиталистически системе маьхкара хьинкалле, социалистически производства чуька хилаьна ларгдаьнца, цун «бродиде» производстева средствай лай болчен ун шоьй ладет болчаьхьа хьеаьнна хьаьа а дечиен сенгерзан а. Кердача социалистически прогресса вигаш, царна демократически парГIата дуьхьагIа хьаьеда, сихагIа Iаьотт частни предпринимательства метте.

Политически поьшешнарца лаьрхIаьа социалистически революце чуьоаьнмо маьхкара, буржуазе доаьл IIаьхьхьарг болдой класс, цунна ца йоьаьнна, цун ший дерригча тIулаьхьех доаь

ДОАХАН ДИКА ІАНГАРА ДОАХ

КПСС XXIII съезда сийленца нахъа бахара социалистическия ихъ Йоаржиай Ленина цІеракъа колхоз кхаьхьагонхоца. Цу колхозе бетташ 136 стг да. Царна лаьрна Іалашъхьа 700 тонн хьаьжиий силоси, 500 тенг йоца, дукха Іаламашъ, чаьнг, комм. Хьаьбина дика хьажарон карна гайттайаьра доаькъар телдрон віаштІехьлайтар паччахьаьхенга хьаьбай продуктиваьра йоцчаьра ворхІ лаьтта планан таннаг хьалха хьоанашъ а, планан сонгІа 110 центнер дукхи хьокъа ю. Цу ворхІ дика кхаьгарца бел галбаьннаб хьаьбай лелдерашъ Нешев Абдувахилим, Дибиров Махьмад, Хасаев Саг а, хьаьбаш.

Хьалха латтача доькъаца кхьоалатІа дешъ хьаІаьхоаг чаьнг тІехьлоцаьнг шура яккхара ткъе пеца лиг, Масала, Іаьра беттача Іаттагара шура яккхара планан 1200 килограмм йолча Сидиева Завраие 1406 килограмм яьккхар. Саматхановa Сабилас 1370 килограмм яьккхар, хІаьта Ордзонукаева Шуанисет 1286 килограмм яьккхар. Колхозхоца иштта дика кхаьхьагаро торо хилийтар 230 саг оп пайда бе.

КПСС ЦК маргоьвсни Пленумца решенеш а йиина кхоачашъ колхозхоца, шолгІ низ а хьинар а деш кхаььг жа лелдеча бригадица хьаьйаш лелдеранца Ибрагимов Саіида, Ахмадов Ширване, кхьбарина.

—Хіана керттера денхарш ца дахьа толамаш чІоагІдар, доахан

СОВДУВРГДА ХЬИНАР

КПСС XXIII-ча съезда сийленца нахъа дахара шера социалистически ихъ йоаржиай тха фермашца сменаца, участкай коллективаца. Цунга хьажжа ди тІехъа совдуьл хьинар. Валови продукции арахецара шера пеан 11-ча декабре кхоачашъьй. Планах сонгІа Іалдахъ шера паччахьаьхенна бе пайда 147 эзар сом да. Хьаьта арахецца продукцера Іаьдда жа лелдарчаьхенна кхоьдаьнна 78 эзар сом да.

Хьалдаьнна латтта декхарш толамца кхоачаш а деш хьинаре кхъьхегаш а Блохина Светлана, Новаленко Мария керте латтта бригадица, пшиальницаш Кацура Наталия, Шевчукова Елена, Хасанова Тумиша, кхьбарина.

П. ЯНОВЛЕВ,
Грозненсин спиодной фабрика директор.

ХОЗЛУ ТХА РАЙОН

Шерагара шерага къовлиуш, хозлуш йоарІа Старопромысловски район. Семилетка шерашца ухкаг за хьалвай 3200 керда кІаорта, цу, цуо сонгІа паччахьаьхен новъьсъьгаца базача паха шраш хьалдаьд 4500 цІа. Старопромысловски шоссе гІолда урагІдаха латт хоза лаьца цІенош, Іаегіай эзарашъ декоративни гаьнаш. Шоаца духхарІа ба хІаиз ухказа баа нах. Нах дукхаІа хиларгга хьажжа духхарІа а цар хьаьтІаьнгаьнгаьнг

Кинорежиссера С. Ростоцке дувц:
«Шоана езалургья къонача артиста говзал»

Керда шу хьаТIихкачийе хьаХагIа тха штате воаца корреспондент Б. Льянов хилар кинорежиссер С. Ростоцкий вагчи. Лохе вахаканпа тох цун интервью.

«Вай ханара турнал» яхача фильма сценарс автор а режиссер - постановщик а вогча РСФСР искусствой заслуженни деятелца Станислав Иосифович Ростоцкеца са къамаьл хилар Горькье цIерахча берийн кагирхойн фильмай студе.

Кердача кинокартинах лаьца хIаманн дувц далар Іа аьлна аз дьача дехара цо вон делар:

— «Вай ханара турнал» яхар бесаш долаш, тера эрдан йоІа, стереофонически фильм да. Шин дьаьхьах latт из: хьалхара дьаьца «Бола», шоллагIар — «Максим Максимыч» а «Тамань» а. Дукхагіа дар хіанна дьаьхха дьаьнад из фильм, хIаьта цун яккха езаш іохийнгар масселх павильонни эпизод мара яи. 1966 шера июнь — июль бетташка экраншо тIа дарца фильм.

...Іу картина тIа боІх бе доладаладе кьахьагIа тхона хьалхашка этта проблема — из яр фильм доккхардерча моттига проблема. Тха безам хиннабар Іоху - Пагіагій чура ву Іуолукха мегарг йоІа мотти лаьца, цьхьабакъа из этта хиннадацар. Лермонтов лиймачча хана дена дIадахача 130 шера уххаза доккхий хушдамаш хиннад.

Довзаш за укх тайпара дешаш, искусство аьрагерзаяра хало Іовша еанІга. С. Мамилова из хало дика Іайшар. Лоамарона хьаьхьа дьаьца кортоши аьнна можамаш лезаеш хиннай—актеро а. из дар иштта. Цхьаьн шерах ах шерин грим хьаьт хиланзар цунна. Говра тIа дика багIа хов лоамарошта— хIаьта Суламбика дика Іомаду говра-баьрел. Цо Нальчикерча говраш лелаеча заводе а вахе дукха къахьет говра тIа вагIа Іомадуш. (Из мел дика Іомаевнаьн фильмах хьежача наха ховрга). Кьонача актеро шиі роль мел нийса а дика а хьоначашъ хьаьхьох укх тайпарча масало: цо шийна езаш йоІа говр («Карагез») а хержа, ошлаш мазарра, дар а малар а нунца долаш, ха яьхьхар. Цуі тIехьагIа дена цунна тIехьара да йоаІаш, цхьанна а минута ший іоттагIчунцара къаста ца могаш лелар «Карагез». Цунах ховрда Суламбика пийга мел аьннар кхоачашдеш хинна «Карагез» фильм доаккхача хана мел дика лелаш чакхъьнинай.

—Кино доккхаш хиннача тха колективанна тIоагIга вешаеннаш Суламбика, — йоах дIаІо С. И. Ростоцке, — хьинарн таланти йоІаш вола артист хиларах вешаеннаш ца Іеш, дика новкъости боккъал - башха саги из хиларах а. Фильм доаккхача хана тIоагIга хьоашал тоссалелар цунненн Печорина роль лоьзаеш хиннача артистан юкъе. Фильма тIа моастагIий хиннарашн арахьа доккха цIена доттагIаІ долаш хул.

Лоамарой тIоагIга дукха безам а ваг гай деш а хиннан Михаил Лермонтов. Казбича фильма тIа мегаргдоацан а хардцхьара а цхьадола гIулакхан леладелг а, тхона хетачох, из бакъъьхара реал вола цIена, кура, юртаамъьаьте еаш вола саг. Кьонача лоамарочу ший оттаяриа оаха лийрхIар дар поэта Іоху-Пагіагій хьаьхьацара бокхха бIайха безам кино хьожаяшта дIабовшитар. Тхона хетаргахьа Казбич царна веаллургиа.

— Тхона лов Мамилов Суламбик санна бола артисташ решлике дукхагIа хилар, — цу дешаца тха къамьла юкъе йоаІа фильма шоллагIа режиссер Зоя Дмитриевна Курдюмова.

С. Ростоцке дувц шоаш кино мишта дахьхар а Къилбаседа Кавказе йоІла шоаш лелаш мишта хетар а. — «Тхо цецьалар Іоху - Пагіагійчен лоамийн хьуийн іоозаеш дахьа ца Іеш, хьа а хозагIечи дикагIечи цун наха а, — йоах цо. — Дукхкача бIаьрашенашка лораеш лелаяь дукхка еза реликвеш гIадбахе хьателар цар тхона: кхьмара гера, баржкъа, нуврашн, цIагIа лелаер хьаьш. Реквизит бахьан долаш хало тIахьаьча моттиг хиланзар тхона цIаккха а. Тхона тIа чоагIга ловш дар театре хьокха оттаеча «Болата» хьожигIа, образаш йоашхилга, из мишта ловзаяр хьажар.

Кьилбаседа Кавказе йоІла тхо лелаш цкьаьхха гIулаьх а нийсделар тхона. Кіезина, оттаеча кіезина дувц, Кавказа хозалах, цун кьилбаседехьара дьаьжа тIа яьчи республикашка балача бадаликуча нахах. Из кинемотографе доккха кхоачамбаапар да.

Художественни фильмай студи вIашагIйоІла еза за хьатIаьхьачай Кьилбаседа Кавказа еригача республикашта пI елла а. Бакъдар дьача, йоккхийча халонашца дуладенна да из: ахчан, квалифицированни кадрай гIулаьх, цхьаьхьаца, гаргга діадахар шоллхоца хоаметта-м оттаргда.

Фильм доаккхаш йоІча тха группо хьетаду, Мамилов Суламбик санна вела башха - дика актер иштта дукха за яккха діагагIра Курдилов Хаппаший цIерачча Республикански драматически театра ше хьовамбаь хилар. Берригача тхоай бохьлошта цьаьхара театра коллективагара аз дех тхоаш бесаш мукъадалийтар. Хіаьта кино хьокха тхоаш Грозне кхаьчача театре

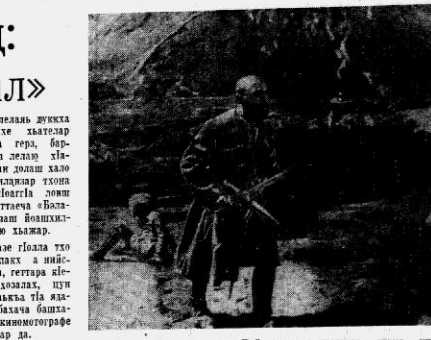

Суртa тIа: шоана гу «Вай ханара турнал» яхача кинофильма тIара сцена. Казбича роль ловзаяр артиста Мамилов Суламбика.

се дIачу а ваха бехказа вала бесаш болаш ва со. Тхоаш бехказа доалийтаргда моттт хона, нагахьа санна из фильм оаха эгтара хьаьхьа шунцнга хьокха оттадойе!

Юххера а ший кхамьал чакхдоалаш Станислав Иосифович аьлар: — Газеташ тIара хIара тхона Іоху - Пагіагій Республикахна Ленин орден еннилта. Шун республике оаха дьаьача дукхкача бетташа, шун баштах-дика нах бовзаро тхона гаргга а хоаччара а хилийтаб шун мохк. Цуьхьа республика цIей оаха тхоай цIей а лоархI! Республика кьаьсдарашхоша кердача шераца цхьаьна нийсьеннай из событи. Аз дех

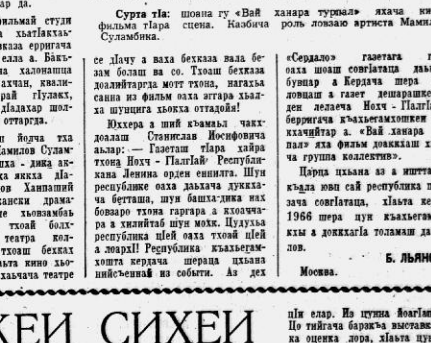

«Сердало» газетага йоІла оаха шоаш совгIатаца дьаьхьаьа бувшар а Кердача тера доаха ловшаш а газет дешарашкен орден лелаеча Іоху - Пагіагійчен берригача къаьсгамзошкен діахьаьчийгар а. «Вай ханара турнал» яха фильм доаккхаш хиннаьа група коллективо».

Царца цхьана аз а иштта дакъда ювш сай республика ту дезача совгIатагIа, хIаьта кердача 1966 шера цун къаьхьагамхоша кхы а доккхагIа толамаш дахар а лов.

Б. ЛЬЯНОВ.

Москва.

Доагол дехьара

Зуламхо Юбельхаки цун эскари

Дуккха ха йовщаш бундестаге правительственни заявлени еш ше къамьал деш Малхбузен Германе канцлера Людвиг Эрхарда аьлар: «Къьсстте терко тIехьиІте оза террториальни оборона хьаьрзо...».

Фуд г-на канцлера лерхIарг Хоаш ма дий, бундесвер-Малхбузен Европе эгтара доккхагIдоаІа эскер а хиннз дIаэтатагIе: цун дивизиш НАТО эскерах ах дIаІовш. Цьхьабакъда бонски милитаристаш цунах а хьоачамбаш. ДIадехача шера эскар хIар вIашагIтоХ болабелар уж. Уж соаднийешш бонский эскер дилларIа доле дакъа а хиннз дIаэтатергда лаьстарг эскарца, ВВС-ца, ВМС-ца цхьаьна.

Сеина эшшш вIашагIтехар ФРГ-ана доал дечa Іозаршше керда тайпа эскар? Эгтара хьалха из вIашагIтехар хьы а чIоагIагIа монополий хьаьташ лорада, «дуьзаьл йовщашш» «чреьвычайни законашш юкъедоаладеГа Іалладдера. Цу «эскаре» тIехьара мотти ловщаш из агрессивни тIема тотальнийн кийчалара план а. Соцциалистически мехкашка дIаахийтара диверсанташ, террористаш, шпионаш кийчбе лерхI цун подразделенашка.

Нардтве лаьхьа хьаьхьна оборона министерстве зденей кердача комплекса — «Бонкгатаре» хIанна зевьа а белгалдьаьхха хьатIадоагIа-ча шера «территориальни оборона» эскаре 400 эзар резервист Іомаев, хIаьта 1970 шу тIаьхьовкхаш. — ший кийчбе лерхI цун подразделенашка.

Рейнски реваншисташ «территориальни оборона» соединенеш чехкагIа вIашагIтоХа гIертеш хилар вам цьаьхха хIама а да. Из дер уж НАТО-на юкъеагIорг ца хилар, шоай дьштдолча тайпара бундесвера мнарлаьта уж карахургIилар. Ший бахьан доацаш дац царна керта тIема зуламхо, инарал-лейтенант Фридрих Альфред Фон Юбельхах оттавер, 1.928 шера шо.ераза а хиннз рейсхсвера вахар из. Гитлеровски Германе гIеврехоьха СССР-а дукхагIа болабелча тIема зьалхарча бетташка дена Малхбоален фронте хул Юбельхах. Генштева «къьстта тIедуллача Іулаьхий» эпсер а волаш цо дечьа ловщ «бIицциргеш» «тып мьрщедрем» фашистски бандитски стратегичнхоаькхеча. Цул тIехьаьгIа Финляндеи Норвегеи латтача 35-ча армейски корпусе хьожаву из. 1944 шера Советски Эскаро меттаьхь хIама атташ гитлеровски эскар тIехьаьгIа дуаьлча хана 20 арме командующи волча латер Рундулицца цьаьна Юбельхана «Березин» «Къилбаседа симмин» эха, къилбаседа Финляндин къилбаседа Норвегеи территоре тIа «болта хIама хIаьндарен тIемрг» хIаьта 1970 шу тIаьхьовкхаш. — ший кийлиоп гергга.

1947 шера Нюрнберге Юбельхах тешш хилар тIема зуламхочун Рундулицца дуьзаьл. Тема зуламе Дарах 20 шу небахта дакхха суд йир Рундулика. Цо шийна могар дора ший хьалха хиннз начальник кIалхарен вахкхара а цу хиннз шийна тIемра бехх дIабехкхара а, цхьаьнна бехх а ца хуллаш кIалхарволаелар Юбельхах. Тахан цо хоа а кхайкар реваншизм, низаш лакдера тIаьлех, ГДР-цен ЧССР-цен долча малхбузен Германе дозонца «атомни минин тIехьара хьадера авторех цаі ва Юбельхах. Гой цудухьа лерхI бундесвера инарал-лаьта Юбельхахан территориальни оборона» эскара командующелла вахийта мегаргоаІа кандидатурА, мехка чура демократ йохаяра а цунна арахьа провокационни диверсии яра а эшш нцIеГара эскаре хьадера дехкар цунна ххоачашдулургхилерах бIубенна ба уж.

Хіанз малхбузен Германе хьаьш йоІла кердо соединенеш «территориальни оборона» эскар аьлнан цIи йоккхаш я. Хіара сахкетам болча сагo дика кхетаду, бундесвера тIема низ лаьх а бе, атомни герз діа а дехкаш. Боннс оборона а йоаІаш агрессе уйле еш хилар.

В. АНДРИАНОВ.
(АПН).

Суртa тIа: «Гавана либре» яха гостиница — конференце официальни штаб-квартира.

Пресса Латина — ТАСС.

Январь бетта воХХе Гаване хьесларгIа Азе, Африка, Латински Америка халкIий барт-цхьаьгIен конференци.

ЦЕНТРАЛЬНО-АФРИКАНСКИ РЕСПУБЛИКЕРА ХЬАЛ

БАНГИ, 1-гIа январе бийсанна паччахьалкхен переворот хиннай Центрально-Африкански Республике, яхаш хоам, бу Бангера Франс Пресса агентстве корреспондента.

Іаьдал бе лелаяь ПАР-а ший царна нийсйеннаш ловзаеш волча полковника Бокасса.

Полковника Бокасса хьаьхайкадир «мехка Іаьхьа» ший бе делаяь эскаро. ДАКО правительство лийсдахкий. Нийсхон сахьат хьаьГIаьтта, аьлна.

«Буржуаз», совле шийгахьа йоІла класс хургIоаІаш, іаІийаьхх, — аьлар цо. — ХьатIаьхьачий берригача граждананга юкъе шийсхо хуоІ йоІла керда замах».

Бокасса хьаьхайкалор хьаьмаи собрани дIахецаш хилар. Полковника журналисташ аьлар, «чоагIен массаза а латтагIойлен правительство» вIашагIйоллаьрга ше, цхьаьбакъда, из вIашагIа маца йолларгIа аьлаьнар цо. Діаьлькхьаьна правительствадера кто министр дьыда хилар Пресса агентстве корреспондента.

— ХьаьГIа а хьайкадь, — цар шеранн яха тигаьнар Бокасса, «чистка» еш йоІла операци» дIахо йоІаш хилар бахьан долаш.

Ший правительства аьрахьара политика хьаьтIехьа полковника Бокасса аьлар, кхьча мехкий начча-дьаьхьенашка хьаьлаГIа ях мел хиннз на ерина соглашенеш дIахо а мегаш хургьа.

ТАБМЭНА ПОСЛАНИ

МОНРОВИЯ. Либере президента Табмэна кердача шераца дувладенна берригача африканшкана кхайкарал дир Кьуберьехен Родезера Смита міежкин режим дIаькхьа новкъостад дара уж тIа а хьеІаш.

СИРЕ КЕРДА ПРАВИТЕЛЬСТВО

ДАМАСК. Сире керда правительство вIашагIеделай Салах Битара. Из этгай Сире доалдеча парте чIенашта юкъе барт вIашагI да кхета дешаш нийсделар бахьан долаш дIадахача шера 21 декабре оттаяве яхача премьер-министра Юсеф Зейна правительства когаметта,

ЮХА А БЕТТА НАЛЕНДАРЬ

БОЛОМБО. «Кіиранди долланнеьха а, 2-ча январе болх беш да дар Цейлоне. Мехка аьрадьаьхьхад керда закон, хIаьта цунга хьежжи салоІа денош «пойа» олачча неношка дьаьхьа, вешта аьлча сигаларча бетта белгалларча фаашина дуьладенна доача леношка. Цейлоне бахача наха бетта календарь леладьа кхьча гIайре кхьмта мехка гIаьрахошца дIалацIаца йоІча хана.

ДИКЕИ СИХЕИ

Дилла а дукха вах хун мастерской барахьашта заказаш де бахьке. Уж ба Іулаьхера наьн боллойн. Мастерской боллошца тегаш доІа барахьаш да уж тIа вIаьрзаш. Сага тIаьзаморг дайта безам отт. Иштта гIулаьх шийсделар «Грозпромстрой» треста моллагIча гIишлоьгерий - монтажни управление боллохучи Умаева ПаьтIамзта. «Сона юхье ятача сай лоалахочча хут мастерске тийгача пайштона се чIоагIа рьаьа хиннадаь сайна а ухьаза пальто-йгIа лаьрхIад аза. — йоах цо.

Геттара хова хийтар сона шоайла безаме, Іымерза кьамьалаш деш боалха заказчикашн ду мастерской боллхойн біаргIаьйча. Массанена хиннз дукха беза мастераш Гаджиева, Миржаьйсеха, Цатурьян, Артамонова. Кьаьстта белгалдьаьхха веза мастерской лаьдгIоаІо вола Заур Моисеевич Аваков.

Дийта иу дальна мара вацар З. Аваков хIамаш тегача мастерской из боах бе венача хана. Юхьхьаца ученик волаш болх бир цо. Кьаьхьгаи дукха безаш, даьн кердаьр довза гIерташ вола кIаьнк сиса белгалдьаьхьа коллективе ювзе.

Кхаьа шера йоІча барахьаш доахачча мастерий курсашца деша вахийтар З. Аваков. Цул тIехьаГIа дийна йисте а ваьвна ше хиннача юва балха вера. Дукха ха яллелха хьинар долча Заур Моисеевичца тIехьаьна хIамаш тега мастер аьвна сийлен пIи елар. Из цунна йоаГIаш а яр. Цо тийгача барахьа выставка тIехьаьна оценка лора, хIаьта цунна шийна хьаьлара премеьи телар.

Цу хана деш іхийтIа шу лийнад, цхьаьбакъда, хIанз кхы а чIоагIагIа ший говзал лаьхьа гIерташ хьинаре кхьхьегаьн ва нов. З. Аваков. Литература, хIанзара юда, встетика тIа ваьрзна, гуьзделна да. Хіаьта ший говзал лаьхьъь ца Іеш, коллективацарча хIаранна ешаш доаха новкъостал де кийча ва Аваков.

— Хіанз дIадахача 1965-ча шера план сентябр бетта хьоачаш а яь 1966-ча шера чотах болх беш я тIа коллектив, — йоах нов. З. Аваков. КПСС XXIII съезда толамца наьхьа яха кийчлуш я тIа коллектив.

Ф. КОРОТКОВ,
пенсионер.

Киноустановкай болх тоабе беза

Хіанз бIаьлаГIа бутт ба юрта балхача ратта клубашн киноустановкашн хьажар долаьлуча хана тоаьлх ьыннаяр. Дукхха а хаГIа лиьар колхозийн совхозийн клубашн тоаьйта. Масаяь, Чкалово яхача юрта («Кавказ» яхача колхоза оттаяриа) клуб я йIаьнаьтен тховкхаш капитальни ремонт яйта еаш, ший ювзе ту ду хьажа ухача наха дикагIа тоам хургболча тайпара кино хьоха гIерташ.

Къаьстта белгалдьаьхха беаГIа Узиев Хьажбикар (Долькоа) санна болча киномеханикий болх. Цун киноустановко общественни, киноорганизаторий новкъостаца толаме хоачашду хьажаро хьалхашка оттгадь декгаяш. Масала, декабрь беттара план 19-ча декабре кхоачашйир цар, хіаьта иштта кхоачашйир цар шера план а.

Иштта белгалдьаьхха беза Картоев Салман (Инарже), Мержоев Муса (СоагIаирче), Козлов (кинопередвижка) санна болча киномеханикий болх.

С. ТЕБОЕВ,
МалгIабика района киноеста директор.

КЪАХЬЕГАМ ДУККХА БЕЗАРАШ

(ДЕШАРХОЙ ПРОИЗВОДСТВЕННИ БРИГАДАЙ РЕСПУБЛИКАНСКИ СЛЕТЕРА)

Грозненски № 1 йоІла школа-интернат. Йоккхача актови зала тIа ГулбенгIа дIаьхьа наьх. Лохаш а я гулбенгIа дукхъ наьх. Лохаш а я духовой оркестр. Фу дол-тел тахан уххаза? Малаш ба уххаза бахьхарашца?

Уж ба бархIлагIча республикански традиционни слете вIашагIхийтта республикерча массайочла районий, городий дешархой-производственни бригадай виналлаш.

Уххаза венача хIаране безам ба ший коллективо дахьа толамаш дуца, выставке экспонаташ дIахьоха, лоалахочо дахьчуга хьаьа. Лоацца аьлча тахан уххаза дуца а бIаргIа-го а духха да.

Президиуме хержарашца шоай мотти тагаш лаьхуш. Боккхийчарца цхьаьна да дикагIйоІча бригадай членаш а. Хьаьоаш я рапорташ дешача дешархой оазам. Цар дувдучох гучалоал 1965-ча шера юртоьхаьчаьа специалистий, Іилмахой новкъостаца дешархой производственни 120 бригадам 200 звеноеш дахьа толаш. Цкьа кулгалца 2765 гектара гIулаьх даьх дешархоша. Цул совгIа, хьинаре кхьхьегаьн хиннаб принкольни участкашца, мастерскеннца, республика промышленни предприятенца, кхьчахьа. Цох хоам беш я Шелиовской районе Черноевски школа дешархо Сеничева Нина Іа. 247750 центнер тайп-тайпара юртоьхаьчаьа культуриан кхеьлй дешархошца, дувц цо. Хіаьта иштта хьийта кхз зеьхь дайнадаш. Цоаш кхебьаьча хьуькъамах ицьа миллион сом гарнта аьчА дьаьккхад дар.

Къаьстта дика толам бахьхаб хьажжаш зелаерца. Хьаннахь лаьтта кийчаь, хьийцаь, хий дилла, оасар дахь республика колхозаштеи совхозаштеи гибридни фуна дьырхIа 263 гектара тIара 10975 центнер хьажжа ченай. Белгалдьаьна дика кхьхьегаьн хиннай 1965-ча шера Шелковской, Урус-Мартана, Сунженски, Гудермесски районашкарча школай хьажжаш лелаеларй бригадаш.

Трибуна тIа вьаннача Аргунски № 1 йоІча школа производственни бригада кулгалхочо Ирисханов Ризвана лийнар шоай бригада дахьача толамех. 190 дешархо ва бригаде. Іхе звенона бесаьа а бенна шо-шоай декгаяш кхоачашдеш бар уж. Масалаш, Ефименко Іоьна керте Іоьла зеьнна хьажжаш кхеен яр. Цаьнах 27 центнер яккха езача шоашта тIачIоагIгIьаьча тIара гектара тIара 45 центнер фуьтьвьха хьажжаш чийнйар цар.

Кіезина кхьхьегаьнзар свекла лелаеран зеноеле а. ВорхI гектарах хIаране тIара 206 центнер шекара свекла чийнйар.

— БеррагIаьлхьаьхха юнца йоаГIа тха хьаййаш лелаеран звено а,—йоах цо. Цу звенона я 10-ча классера пхийтта йийнг. Механизированни установкаца лоахан детта Іомабеннай уж. Цул совгIа доаханна. Іаьсьаьта гIулаьх даьх ший йийнгаш. Хіаьта аьлан заьмалаьх таьнна даьхьаьнна дIа ба 2,5 бетта болх беш хилар уж.

Массанена хоза хийтар Старосунженски школа дешархой производственни бригада бригадира Хашумова Белас даь кхамьаьл. Шекара свекла лаьхха хьуькъам кхебьаьр цар 1965-ча шера. Шийй лоалаьца хиннача итт гектара тIара 5700 центнер шекара карагIаьлнаьл хийнар цо.

Слете шоай балхах дувцаш кагар Сунженски района Галашкерча школа дешархой производственни бригадаьр Чернова Зина. Хьажжаш, шекара свекла, хоаьаьн хьтIа кьаьбраьл совгIа Іаьсий кхедеш, парсаши, помидораьш кхеяра опыташ еш хилар из бригада. Хіаьта цу бригадера Шмыкова Кузнецови бокхача механизаторашца нийсса принципикашн болаш болх беш хилар.

— Кхашка юртоьхаьчаьа кьаьхьгамхошца новкъостаьа деш хиннабене а Грознерча промышленни предприятенца кхьаьгаьн хилар гоьрда школашкарча дешархой, — яхаш дуьн Грознерча № 22 йоІча школа дешархочо Ржеецкая Надас.

Грозненски ремонтно-механически заводе, химкомбинате, «Красный молот» яхача, хIаьча заводашка, школай мастерскешка говзал Іомаеш 6630 дешархо хилар.

Таханн гуш долча а кхоанна доаргдоаГа а толамех кхьмаьлан дир Гудермеса № 1 йоІча школа дешархой производственни бригада бригадира Мзаурова, Урус-Мартана № 2 йоІча школа дешархой бригада кулгалхочо Катаева, кхьчар.

Шоаш лелаеча лаьттан тIа кхьаьхьгаьл совгIа хьинаре заьхьаьл дар колхозий, совхозий хьувькъам чуэдан, хьатташка, ма лоргаш, оалхазаран, Іаьсий кхедеш, ишта кхьчаьла.

Бригадашка кхьаьхьгаьрал совгIа дика деша а культурно салаІа а хоа дешархошта — художественни самодеятельность вIашагIйоІа, колхозе кхьаьгаьмхошта концерташ уьттаьлр, радиога лаьдгIа, телевизора чу гIоІе ла еча передачашка хьеж, беседаш, диспуташ, дешарх конференцеш я, Іомабу шоай мохк, спорте дахьа лоаца. Цул совгIа экскурсешка, походашка гаьнна дIабаьл хилар дукха дешархой. Масала, Аргунски № 1 йоІча школа дешархой Каспийски форда йисте салоІаш хилар, Старосунженски школа дешархой Пятигорске. Нальчике баьа хилар.

Шиі дийнаьца болх беш хилар бахьГIагIа республикански дешархой производственни бригадай слете Пига кхьамьаьлан дир юртоьхаьчаьа министра нов. Илюхина, Нохч-ГIалгIай АССР-а поосвещение министра нов. Умарова, КПСС Нохч-ГIалгIайчен обкома секретара нов. Белоова.

А. ЦИЦИЕВА.

Редактор М. К. ЛЬЯНОВ.

РЕДАКЦЕ АДРЕС: г. Грозный, Ленин фронтовикий улица, 15. Телефонаш: редактора — 2-41-23; редактора зам. — 2-07-01; бехкантохамах секретара — 2-45-48; партийни захарен, промышленни, юртоьхазамех, культуран, письмоьн отделий — 2-25-72; корректорске — 2-09-20.

АДРЕС РЕДАКЦИИ: г. Грозный, ул. Красных фронтовиков, 15. Телефоны: редактора — 2-41-23; зам. редактора — 2-07-01; ответственного секретаря—2-45-48; отделов партийной жизни, промышленного, сельскохозяйственного, культуры и писем — 2-25-72; корректорской — 2-09-20.

«Грозненский рабочий» издательства типографи, Революце проспект 7/64.

Типография из-за «Грозненский рабочий», проспект Революции 7/64.

СФО2776. Заказ № 53.